



www.fsc.ccoo.es

Federación de Servicios a la Ciudadanía de Comisiones Obreras

Informe Gabinete Técnico

Datos de afiliación a la Seguridad Social

Ámbito Federación de Servicios a la
Ciudadanía

Diciembre de 2024



Índice

DATOS GLOBALES SOBRE AFILIACIÓN Y PARO REGISTRADO	4
Datos de afiliación a la Seguridad Social	4
Datos de desempleo	8
AFILIACIÓN EN LOS SECTORES DE LA FSC-CCOO	12
CLAVES DEL ANÁLISIS	12
ANÁLISIS DE LOS DATOS	14
Calidad del empleo	23



DATOS GLOBALES SOBRE AFILIACIÓN Y PARO REGISTRADO

Datos de afiliación a la Seguridad Social

2024 obtiene un balance positivo, y cierra el año con un nuevo récord en las cifras de afiliación. Diciembre acaba con 733.202 personas más que en el mes de enero, y de media anual el crecimiento supera el medio millón de afiliaciones (+ 501.952).

Este mes de diciembre, la afiliación media a la Seguridad Social sube en 35.500 personas, y aumenta también en términos desestacionalizados comparables (+42.700). Son ya 56 meses de crecimiento interrumpido en los datos de afiliación.

Se alcanza así un nuevo máximo en diciembre: son 21.338.962 personas afiliadas a la Seguridad Social.

Sexo

En diciembre, el crecimiento del empleo entre las mujeres supera al de los hombres, y vuelven a estar por encima de los 10 millones de afiliación. El empleo entre las mujeres subió de media dos décimas (+ 22.000), mientras que los hombres lo hicieron en una décima. Con este crecimiento alcanzan la cifra de 10.109.202 ocupadas, que representan el 47 % del total de la población trabajadora.

En términos interanuales, el empleo de las mujeres subió en 2,6 puntos (+ 253.000).

Calidad del empleo

No sólo hay más empleo, también se ha incrementado su calidad. En la actualidad, hay cerca de 14,7 millones de personas ocupadas con contrato indefinido, de las que más de 9,7 millones trabajan a tiempo completo. Suponen un incremento en casi 3,7 millones de afiliaciones (3.667.547) con contrato indefinido desde la aprobación de la reforma laboral.

Asimismo, el 42% de los contratos del año son indefinidos. En diciembre se han firmado 1,18 millones de contratos, el 37% indefinidos. En el acumulado del año se han firmado 15,42 millones de contratos (-0,2% interanual), de los que 6,48 millones son indefinidos (el 42%).



Evolución del empleo desde las crisis de 2008 y 2020

El crecimiento del empleo desde el momento previo al estallido de la gran crisis económica de 2008, supera los 2,8 millones de personas ocupadas (+ 2.806.650), lo que supone un incremento del 15,1 %.

Asimismo, la afiliación ha crecido algo más de 1,9 millones de personas trabajadoras desde el momento previo a la pandemia, lo que supone un crecimiento del 10 %.

Gráfico 1.

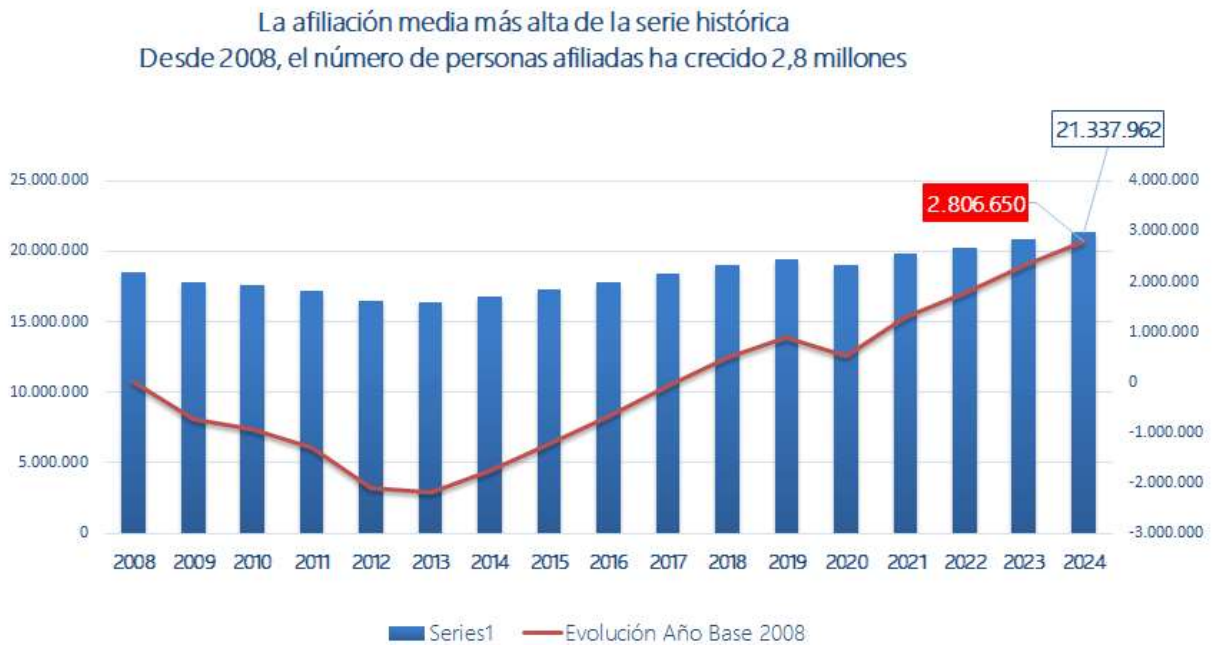

FUENTE. Ministerio de Inclusión, Seguridad Social y Migraciones. Elaboración Gabinete Técnico de la FSC – CCOO.



Evolución mensual

En el mes de diciembre, la afiliación subió en 35.500 personas, y también lo hace en términos desestacionalizados (+ 42.700). Lo que significa que llevamos 56 meses consecutivos de crecimiento.

Gráfico 2.

Variación entre los meses de noviembre y diciembre de cada año

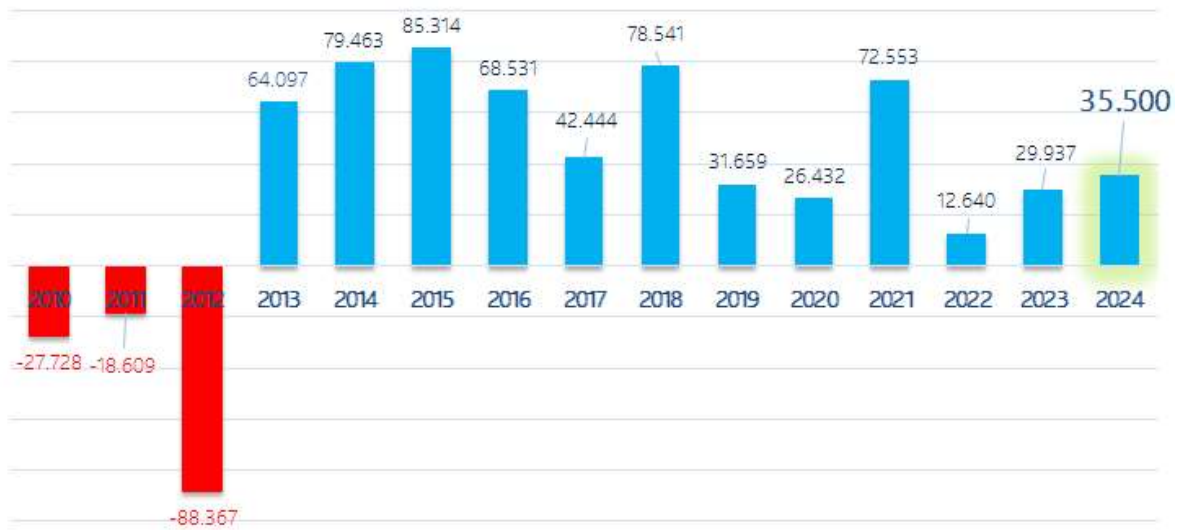

FUENTE. Ministerio de Inclusión, Seguridad Social y Migraciones. Elaboración Gabinete Técnico de la FSC – CCOO.



Evolución a lo largo de 2024 y balance anual

2024 obtiene un balance positivo, y cierra el año con un nuevo récord en las cifras de afiliación. Diciembre acaba con 733.202 personas más que en el mes de enero, y de media anual el crecimiento supera el medio millón de afiliaciones (501.952).

Gráfico 3



Gráfico 4



FUENTE. Ministerio de Inclusión, Seguridad Social y Migraciones. Elaboración Gabinete Técnico de la FSC – CCOO.

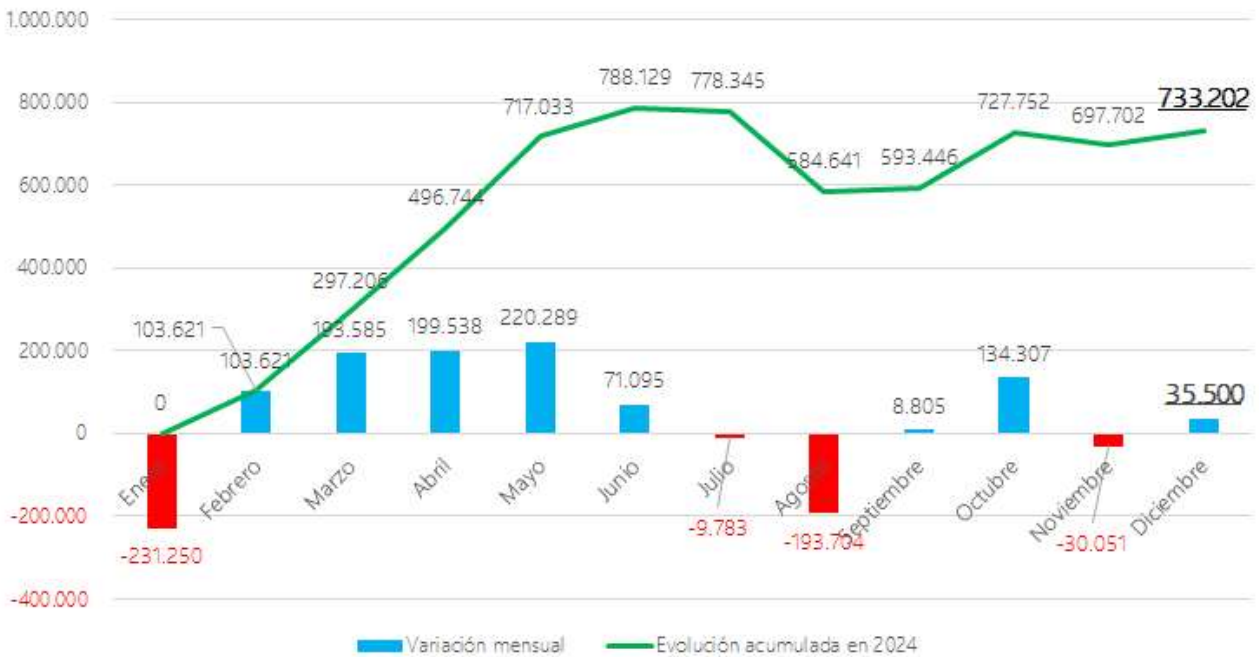
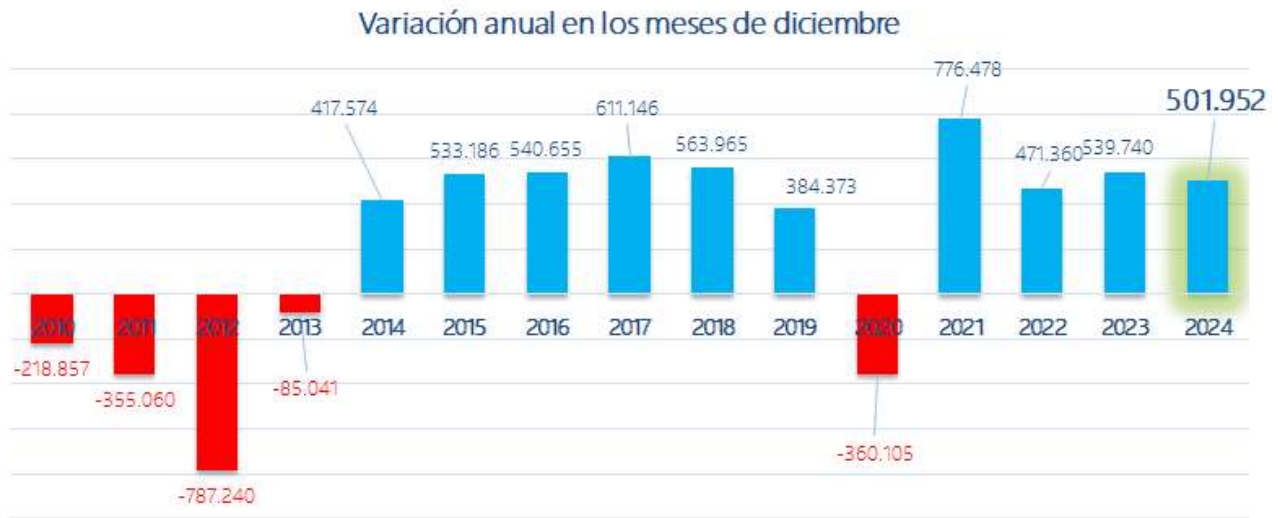

Datos de desempleo

El desempleo sigue bajando. El paro registrado descende en 25.300 personas en diciembre y se sitúa en 2.560.718, su cifra más baja este mes desde 2007. En términos desestacionalizados, el paro baja en diciembre en 9.166 personas.

El paro descende en hombres y mujeres, aunque las mujeres desempleadas (1.531.562) suponen 6 de cada 10 personas en paro.

En términos interanuales, el desempleo baja en 146.738 respecto a 2023.

Gráfico 5



Gráfico 6

Variación entre los meses de noviembre y diciembre

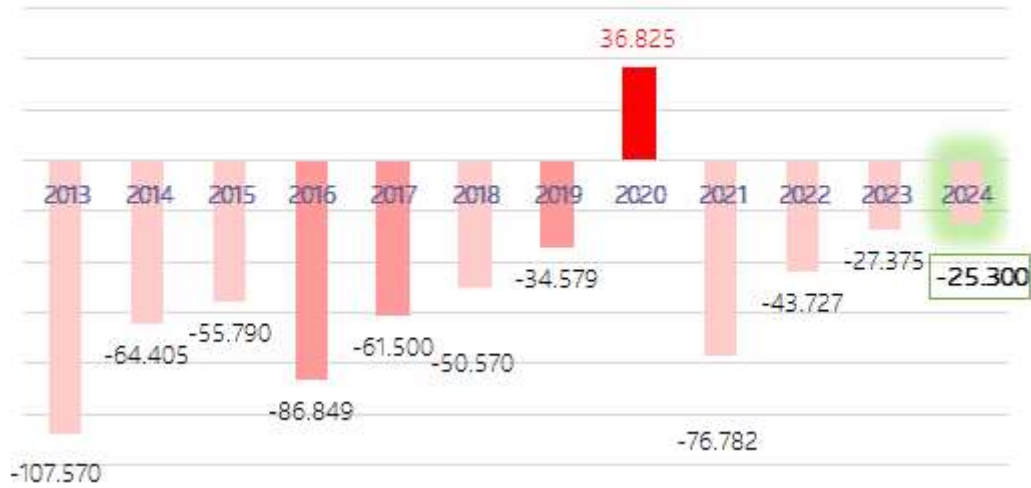

FUENTE. SEPE. Servicio Público de Empleo Estatal. Ministerio de Trabajo y Economía Social. Elaboración Gabinete Técnico de la FSC – CCOO.



Gráfico 7

FUENTE. SEPE. Servicio Público de Empleo Estatal. Ministerio de Trabajo y Economía Social. Elaboración Gabinete Técnico de la FSC – CCOO.



AFILIACIÓN EN LOS SECTORES DE LA FSC-CCOO

CLAVES DEL ANÁLISIS

- La actividad con mayor crecimiento de empleo este mes de diciembre ha sido *Actividades postales y de correo* con un incremento del 7,9 % (+ 8.565). También obtienen buenos datos las actividades de *Servicios Sociales* (+ 4.117; 0,7 %) y las actividades deportivas y de entretenimiento (+3.234; +1,2 %). Asimismo, el empleo público crece 7 décimas (+ 20.296).
- Por el contrario, *Actividades cinematográficas, de vídeo y de programas de televisión, grabación de sonido y edición musical* han sido las actividades más afectadas. También cabe mencionar que continúan perdiendo empleo, de forma significativa, *Telecomunicaciones*, y las actividades relacionadas con el Turismo – en especial, el Sector del Mar y las Actividades de las agencias de viajes, operadores turísticos, servicios de reservas y actividades relacionadas con los mismos-.

Evolución anual

Si bien, los datos que más interesan este mes de diciembre por ser el mes que cierra el año, son los datos anuales.

- Las actividades que mejor se han comportado en el año 2024 son las relacionadas con la logística, la cultura, el turismo y los servicios sociales.
 - *Almacenamiento y actividades anexas al transporte* y las *Actividades postales y de correos* han crecido ambas dos en más de un 10 %.
 - *Actividades cinematográficas, de vídeo y de programas de televisión, grabación de sonido y edición musical* y *Actividades deportivas y recreativas* crecen alrededor del 5 %.
 - Actividades de las agencias de viajes, operadores turísticos, servicios de reservas y actividades relacionadas con los mismos lo hace también en un 5 %.
 - Actividades de servicios sociales sin alojamiento aumenta cerca de un 6 % este año (+ 5,8 %)
 - Y, por último, mencionar a la Administración General del Estado que crece un 6,7 % (29.313)
- Por el contrario, las actividades que más preocupan por la mayor pérdida de empleo durante este año son *Transporte aéreo* y las *Telecomunicaciones*. Cada una de ellas pierde alrededor de 6.000 personas, que en términos relativos suponen descensos interanuales del 14 % y 7 % respectivamente.



Calidad del empleo

Aunque la situación ha mejorado desde la firma de la reforma, sigue habiendo varias actividades de nuestro ámbito federal en las que se hace un uso elevado de la contratación temporal.

- Entre las actividades que más han subido en afiliación destacan: *Actividades de servicios sociales sin alojamiento* donde el 81 % del empleo creado es temporal; y *Actividades de creación, artísticas y espectáculos* con el 83 % de los empleos creados temporales.
- Destaca positivamente *Actividades postales y de correos*, porque el 77 % de las nuevas afiliaciones consiguieron un contrato indefinido.
- Preocupa desde hace meses la destrucción de empleo indefinido en el *Transporte aéreo* y en *Telecomunicaciones*. Este mes, todo el empleo destruido en *Transporte aéreo* fue indefinido, y en *Telecomunicaciones* el 90 % de los despidos fue plantilla indefinida.

EMPLEO PÚBLICO

- El empleo público crece en 20.296 personas, lo que supone un crecimiento del 0,7 % respecto al mes anterior.
- Las administraciones Autonómica y Estatal son las que más crecen, y la Administración Local pierde plantilla. La Administración Autonómica sube en 17.096 efectivos (+ 0,9 %), y la Administración Estatal lo hace en 4.338 (+ 0,9 %). Por el contrario, 1.138 personas salen de la Administración Local, lo que supone un descenso de dos décimas.
- Por último, la Administración Autonómica del ámbito federal crece en 1.296 personas, lo que supone un incremento de 3 décimas.

Evolución anual

- El incremento interanual del Empleo Público ha sido de 3,1 puntos (+ 91.035).
- Todas las administraciones, sin excepción, crecen en plantilla.
 - La Administración Central es donde más sube, en términos relativos, el empleo (+ 6,7 %) con la entrada de 29.313 personas.
 - La Administración Autonómica recibe a 57.955 nuevas personas (+3,2 %), y en la Administración Local entran 3.767 personas (+ 0,5 %).
 - La Administración Autonómica del ámbito federal aumenta en 11.145 personas, lo que supone un incremento del 2,4 %.

Calidad del empleo público

La Seguridad Social no ofrece datos de afiliación por tipo de contrato en el Sector Público, lo que dificulta el seguimiento de los procesos de estabilización en la Administración.



ANÁLISIS DE LOS DATOS

Tabla 1.1. Número de personas afiliadas. Régimen general, régimen de autónomos y régimen especial del Mar. **MES DE DICIEMBRE**

ACTIVIDADES (CNAE -09)	dic-24	Var. Mensual		Variación anual		Variación respecto antes pandemia	
		Total	%	Total	%	Total	%
		03.Pesca y acuicultura	2.638	19	0,7%	-71	-2,6%
17.Industria del papel	47.264	-17	0,0%	1.112	2,4%	3.774	8,7%
18.Artes gráficas y reproducción de soportes grabados	71.682	37	0,1%	-593	-0,8%	-1.681	-2,3%
36.Captación, depuración y distribución de agua	47.119	-51	-0,1%	1.128	2,5%	3.689	8,5%
37.Recogida y tratamiento de aguas residuales	6.432	39	0,6%	134	2,1%	770	13,6%
49.Transporte terrestre y por tubería	676.198	-364	-0,1%	21.918	3,3%	65.269	10,7%
50.Transporte marítimo y por vías navegables interiores	1.366	-17	-1,3%	136	11,1%	250	22,4%
51.Transporte aéreo	36.294	-379	-1,0%	-6.064	-14,3%	-3.063	-7,8%
52.Almacenamiento y actividades anexas al transporte	275.228	811	0,3%	25.180	10,1%	71.713	35,2%
53.Actividades postales y de correos	116.632	8.565	7,9%	10.920	10,3%	25.748	28,3%
58.Edición	49.831	107	0,2%	13	0,0%	-296	-0,6%
59.Actividades cinematográfica, de video y de programas de televisión, grabación de sonido y edición musical	59.108	-2.077	-3,4%	2.971	5,3%	13.025	28,3%
60.Actividades de programación y emisión de radio y televisión	26.375	-89	-0,3%	158	0,6%	440	1,7%
61.Telecomunicaciones	75.877	-415	-0,5%	-5.909	-7,2%	308	0,4%
79.Actividades de las agencias de viajes, operadores turísticos, servicios de reservas y actividades relacionadas con los mismos	67.627	-798	-1,2%	3.252	5,1%	3.337	5,2%
84.Administración Pública y defensa; Seguridad Social obligatoria	1.175.511	1.983	0,2%	28.947	2,5%	54.535	4,9%
87.Asistencia en establecimientos residenciales	325.307	1.526	0,5%	13.156	4,2%	39.312	13,7%
88.Actividades de servicios sociales sin alojamiento	430.986	2.591	0,6%	23.619	5,8%	109.041	33,9%
90.Actividades de creación, artísticas y espectáculos	78.867	530	0,7%	2.493	3,3%	13.125	20,0%
91.Actividades de bibliotecas, archivos, museos y otras actividades culturales	20.482	91	0,4%	963	4,9%	2.934	16,7%
93.Actividades deportivas, recreativas y de entretenimiento	266.776	3.234	1,2%	12.307	4,8%	41.622	18,5%
99.Actividades de organizaciones y organismos extraterritoriales	3.397	-19	-0,5%	72	2,2%	-300	-8,1%
(Sector del Mar) Régimen Especial del Mar	58.432	-1.694	-2,8%	-576	-1,0%	-3.684	-5,9%
SECTOR PÚBLICO	3.072.624	20.296	0,7%	91.035	3,1%	482.406	18,6%
Ámbito Autonómico	1.871.577	17.096	0,9%	57.955	3,2%	339.755	22,2%
Ámbito Estatal	463.880	4.338	0,9%	29.313	6,7%	109.690	31,0%
Ámbito Local	737.167	-1.138	-0,2%	3.767	0,5%	32.961	4,7%
Ámbito Autonómico FSC	478.150	1.296	0,3%	11.145	2,4%	-16.204	-3,3%
MEDIA ACTIVIDADES	20.233.073	9.878	0,0%	520.664	2,6%	2.062.425	11,4%

FUENTE. Ministerio de Inclusión, Seguridad Social y Migraciones. Elaboración Gabinete Técnico de la FSC – CCOO.

NOTA. La cifra media del Total de actividades económicas no incluye los regímenes especiales (Mar, Carbón, Sistema especial para trabajadores por Cuenta Propia Agrarios S.E.T.A, S.E. Agrario, S.E Hogar). Por este motivo, no coincide con la cifra de personas afiliadas medias que publica el Ministerio.



a. Datos mensuales

Actividades que pierden empleo

Las actividades más afectadas por la destrucción de empleo han sido *Actividades cinematográficas, de vídeo y de programas de televisión, grabación de sonido y edición musical*

Continúan perdiendo empleo las actividades relacionadas con el Turismo y las Telecomunicaciones. Respecto al Turismo, cae especialmente el sector del Mar y *Actividades de las agencias de viajes, operadores turísticos, servicios de reservas y actividades relacionadas con los mismos*. El transporte aéreo pierde en una proporción similar al del mes anterior.

El **Ciclo integral del Agua** frena la caída de meses anteriores.

Y, por último, el **Transporte Terrestre** se suma este mes a la lista de las actividades que pierden empleo, aunque con un descenso apenas de tan solo 10 décimas. Y las *Actividades de organizaciones y organismos extraterritoriales*.

Cultura y ocio

▼ 59. *Actividades cinematográficas, de vídeo y de programas de televisión, grabación de sonido y edición musical* (- 2.077; - 3,4 %). Han sido las actividades más afectadas este mes de diciembre.

Sector turístico

▼ *Sector del Mar* (- 1.694; - 2,8 %). Continúa perdiendo empleo a un ritmo similar al del mes anterior.

▼ 79. *Actividades de las agencias de viajes, operadores turísticos, servicios de reservas y actividades relacionadas con los mismos* (- 798; - 1,2 %), que pierde más empleo que en el mes de noviembre.

▼ 51. *Transporte aéreo* (- 379; - 1 %), que continúa bajando empleo a un ritmo similar al del mes anterior.

Telecomunicaciones

▼ 61. *Telecomunicaciones* (- 415; - 0,5 %).



Ciclo integral del agua

- ▼ 36. *Captación, depuración y distribución de agua* (-51; - 0,01 %). Ha vuelto a bajar, aunque muy levemente.
- ▼ 37. *Recogida y tratamiento de aguas residuales* (39; 0,6 %). Remonta los meses de caída, al aumentar este mes en 6 décimas.

Transporte terrestre

- ▼ 49. *Transporte terrestre y por tubería* (- 364; - 0,1 %). Se una este mes a la lista de actividades que pierden empleo, aunque con una caída de tan solo una décima.

Organizaciones y organismos extraterritoriales

- ▼ 99. *Actividades de organizaciones y organismos extraterritoriales* (- 19; - 0,5 %).

Actividades que más han crecido en empleo

Las actividades postales son las que más suben en empleo en este mes de diciembre.

Continúan creciendo las actividades culturales, artísticas y recreativas.

También siguen en aumento las actividades de servicios sociales y el empleo público.

Actividades postales

- ▲ 53. *Actividades postales y de correos* (8.565; 7,9 %)

Actividades deportivas, culturales y de ocio

- ▲ 93. *Actividades deportivas, recreativas y de entretenimiento* (3.234; 1,2 %)
- ▲ 90. *Actividades de creación, artísticas y espectáculos* (530; 0,7 %)

Servicios sociales

- ▲ 87. *Asistencia en establecimientos residenciales* (1.526; 0,5 %)
- ▲ 88. *Actividades de servicios sociales sin alojamiento* (2.591; 0,6%)



EMPLEO PÚBLICO

- El empleo público sube en 20.296 personas, lo que supone un crecimiento del 0,7 % respecto al mes anterior.
- Las administraciones Autonómica y Estatal son las que más crecen, y la Administración Local pierde plantilla. La Administración Autonómica aumenta en 17.096 efectivos (+ 0,9 %), y la Administración Estatal lo hace en 4.338 (+ 0,9 %). Por el contrario, 1.138 personas salen de la Administración Local, lo que supone un descenso de dos décimas.
- Por último, la Administración Autonómica del ámbito federal crece en 1.296 personas, lo que supone un incremento de 3 décimas.



Gráfico 8.



FUENTE. Ministerio de Inclusión, Seguridad Social y Migraciones. Elaboración Gabinete Técnico de la FSC – CCOO.



b. Variación anual

La perspectiva anual permite mostrar la tendencia evolutiva de las actividades de nuestra federación, y detectar aquellas que se encuentran en una situación más crítica o, por el contrario, las que demuestran un mayor valor añadido y una perspectiva de crecimiento más favorable.

Actividades con tendencia negativa

Entre las actividades que más preocupan por su tendencia negativa en la creación de empleo destacan el **Transporte aéreo y las Telecomunicaciones**. Estas son todas las actividades que sufren una variación interanual negativa.

- Transporte aéreo (- 6.064; - **14,3 %**).
- Telecomunicaciones (- 5.909; - **7,2 %**)
- El sector del Mar (- 576; - 1 %)
- Artes gráficas y reproducción de soportes grabados (- 593; - 0,8 %),

Actividades con evolución positiva

Por el contrario, las actividades con mejores perspectivas son las siguientes:

- Logística (CNAE 52) (25.180; 10,1 %)
- Actividades postales y de correos (CNAE 53) (10.920; 10,3 %)
- Actividades de creación artística y culturales (CNAE 59 y 90) (2.971; 5,3 %) y (2.493; 3,3 %)
- Actividades deportivas, recreativas y de entretenimiento (CNAE 93) (12.307; 4,8 %)
- Servicios sociales sin alojamiento (CNAE 88) (23.619; 5,8 %)

79. Actividades de las agencias de viajes, operadores turísticos, servicios de reservas y actividades relacionadas con los mismos

-

EMPLEO PÚBLICO

- El incremento interanual del Empleo Público ha sido de 3,1 puntos (+ 91.035).
- Todas las administraciones, sin excepción, crecen en plantilla.
 - La Administración Central es la que más sube en términos relativos (+ 6,7 %) con la entrada de 29.313 personas.
 - La Administración Autonómica recibe a 57.955 nuevas personas (+3,2 %), y en la Administración Local entran 3.767 personas (+ 0,5 %).
 - La Administración Autonómica del ámbito federal aumenta en 11.145 personas, lo que supone un incremento del 2,4 %.



Gráfico 10.

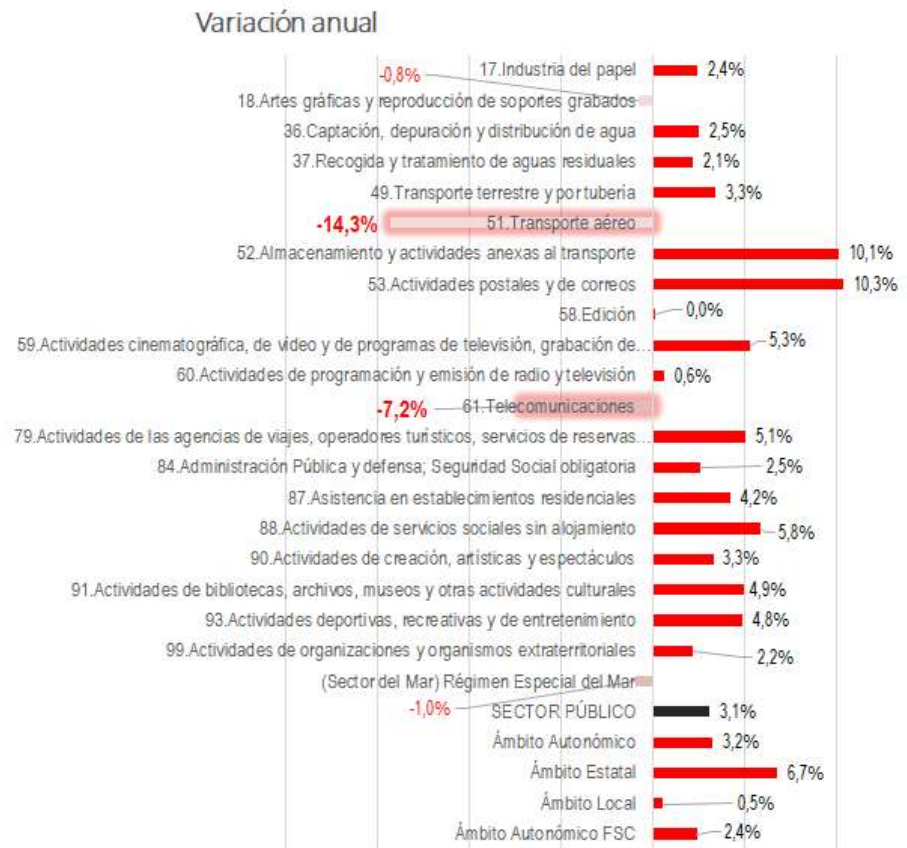

FUENTE. Ministerio de Inclusión, Seguridad Social y Migraciones. Elaboración Gabinete Técnico de la FSC – CCOO.



c. Comparación con la situación previa a la pandemia

Prácticamente todas las actividades han mejorado sus cifras de empleo con respecto a la situación previa a la crisis de la pandemia. La excepción la encontramos en las siguientes actividades:

- Sector del Mar (- 3.684; - 5,9 %),
- Artes y reproducciones de soportes grabados (- 1.681; - 2,3 %),
- Edición (- 296; - 0,6 %),
- Actividades en organizaciones extraterritoriales (- 300; - 8,1 %),
- Transporte aéreo (- 3.063; - 7,8 %)

Las **actividades que más han crecido en empleo** con respecto a la situación previa a la pandemia son las siguientes:

- 88. Actividades de servicios sociales sin alojamiento (109.041; 33,9 %)
- 59. Actividades cinematográficas, de vídeo y de programas de televisión, grabación de sonido y edición de música (13.025; 28,3 %).
- 52. Almacenamiento y actividades anexas al transporte (71.713; 35,2 %).
- 53. Actividades postales y de correos (25.748; 28,3 %).
- 93. Actividades deportivas, recreativas y de entretenimiento (41.622; 18,5 %).
- 90. Actividades de creación, artísticas y de espectáculos (13.125; 20 %).



Gráfico 11.

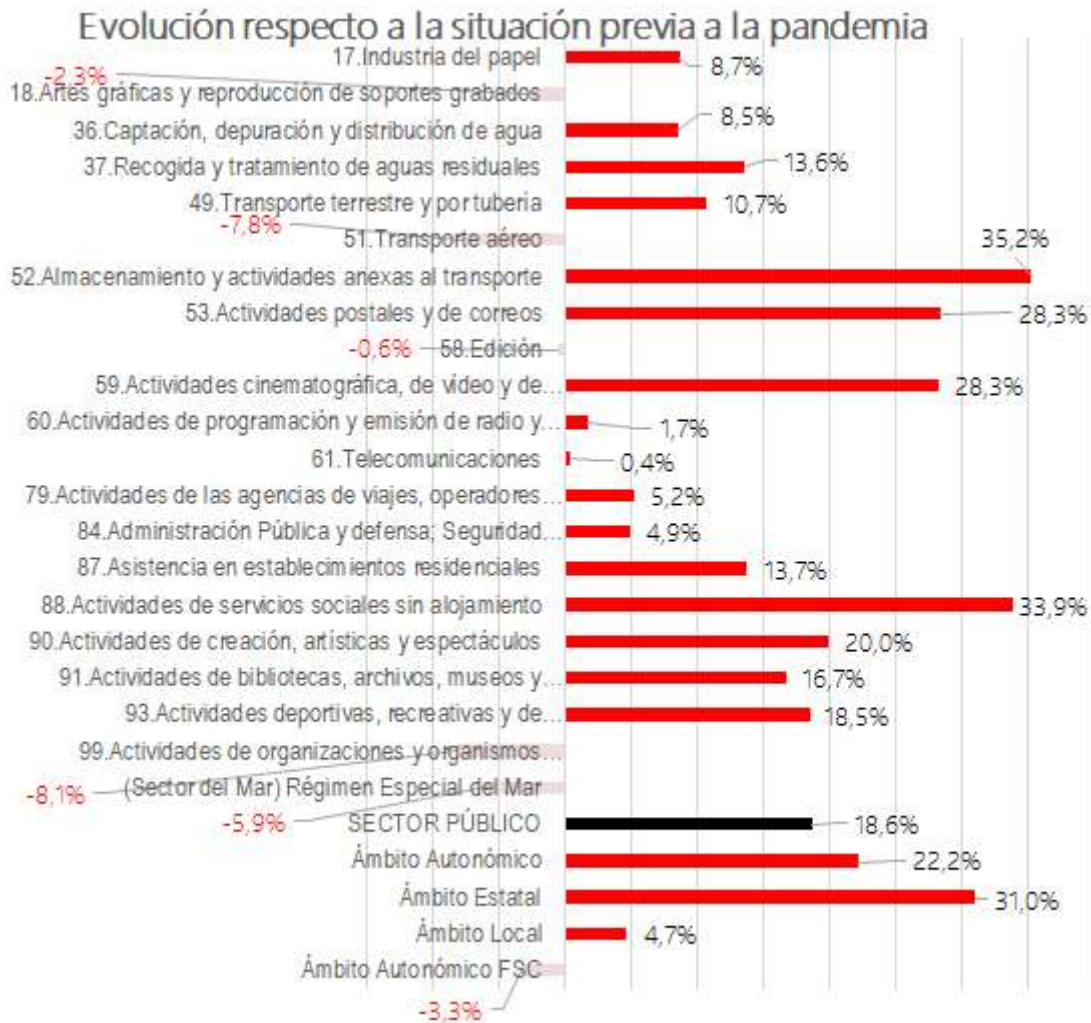

FUENTE. Ministerio de Inclusión, Seguridad Social y Migraciones. Elaboración Gabinete Técnico de la FSC – CCOO.



Calidad del empleo

La tasa de temporalidad ha disminuido drásticamente en todas las actividades de la FSC-CCOO desde que entró en vigor la reforma laboral, con la excepción de la Administración Pública donde la contratación temporal continúa siendo muy alta.

Sin embargo, a pesar de la mejora en la temporalidad, varias de las actividades federales tienen una alta proporción de empleos temporales. Hablamos, por ejemplo, de las actividades de creación artística, las relacionadas con la actividad cinematográfica; o también, actividades de servicios sociales sin alojamiento, con elevadas tasas de temporalidad.

Asimismo, debemos nombrar las actividades deportivas, recreativas y de entretenimiento, además de las de bibliotecas, archivos y museos que, pese a no tener unas elevadas tasas de temporalidad, sufren las consecuencias de la estacionalidad, muestra de precariedad laboral.

Gráfico 12.

Tasas de temporalidad. Años 2024 y 2019

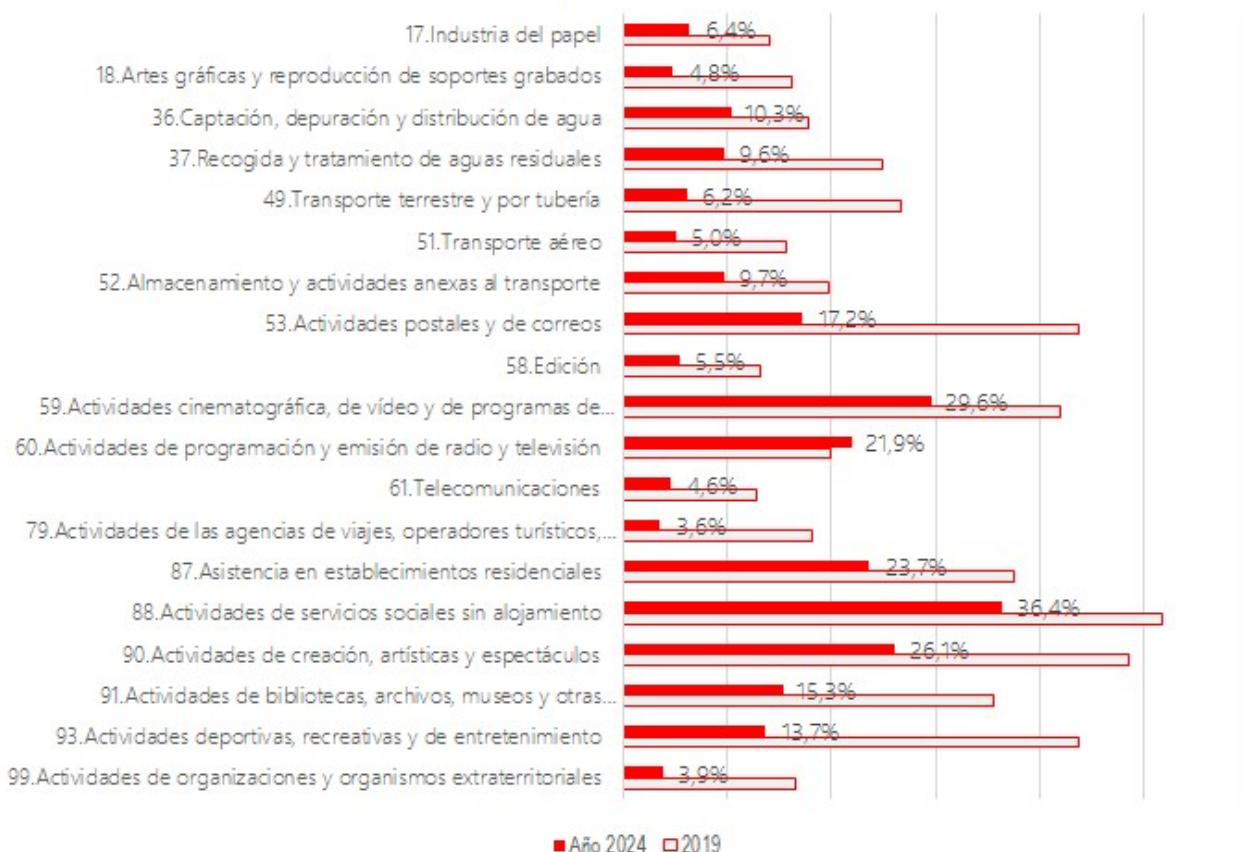

FUENTE. Ministerio de Inclusión, Seguridad Social y Migraciones. Elaboración Gabinete Técnico de la FSC – CCOO.



Nos centraremos en aquellas actividades donde se ha destruido más empleo, y en aquellas otras que, por el contrario, han creado más puestos de trabajo.

De los datos que vamos a ver a continuación preocupa que gran parte del empleo perdido ha sido de carácter indefinido.

¿Qué tipo de empleo se ha perdido?

- En las actividades relacionadas **con el turismo**:
 - 51. *Transporte aéreo* todo el empleo perdido es indefinido (- 400), a la vez que se crea empleo temporal (+ 318).
 - 79. *Actividades de las agencias de viajes y operadores turísticos*, 88 % del empleo perdido ha sido de carácter indefinido.
- 59. *Actividades cinematográficas, de vídeo y de programas de televisión, grabación de sonido y edición musical*. Todo el empleo que se ha perdido es temporal (-2.159) y crece muy ligeramente el indefinido (38).
- 49. *Transporte terrestre y por tubería*. Pierde buena parte del empleo indefinido (-824), a la vez que se crea empleo temporal (318).

¿Qué tipo de empleo se ha creado?

- 53. *Actividades postales y de correos*: el 77 % del empleo creado es indefinido.
- 87. *Asistencia en establecimientos residenciales*: crea prácticamente la misma proporción empleo indefinido y temporal.
- 88. *Actividades de servicios sociales sin alojamiento*: el 81 % del empleo creado es temporal.
- 90. *Actividades de creación, artísticas y espectáculos*. El 83 % de los empleos creados son temporales
- 93. *Actividades deportivas, recreativas y de entretenimiento*: El 65 % del empleo creado es indefinido.

Comparación con la situación previa a la pandemia

La foto del año 2019, ayuda a analizar el efecto de la reforma laboral en la calidad del empleo. Como podemos observar en la tabla 2.2, en prácticamente todas las actividades se reduce la contratación temporal, en favor de la indefinida. Encontramos una excepción: 60. *Actividades de programación y emisión de radio y televisión*. En esta actividad todo el empleo creado ha sido temporal (596), al mismo tiempo que se pierde empleo permanente (-74).



Tabla 2.1. Número de personas afiliadas según tipo de contrato. **MES DE DICIEMBRE**

ACTIVIDADES (CNAE -09)	dic-24		
	Indf.	Temp.	Total
17.Industria del papel	43.088	2.938	46.027
18.Artes gráficas y reproducción de soportes grabados	52.174	2.633	54.807
36.Captación, depuración y distribución de agua	41.918	4.834	46.752
37.Recogida y tratamiento de aguas residuales	5.500	587	6.087
49.Transporte terrestre y por tubería	459.427	30.156	489.582
51.Transporte aéreo	34.269	1.809	36.079
52.Almacenamiento y actividades anexas al transporte	240.347	25.807	266.154
53.Actividades postales y de correos	78.992	16.389	95.381
58.Edición	39.585	2.297	41.882
59.Actividades cinematográfica, de video y de programas de televisión, grabación de sonido y edición musical	30.467	12.799	43.266
60.Actividades de programación y emisión de radio y televisión	19.828	5.559	25.386
61.Telecomunicaciones	66.766	3.248	70.014
79.Actividades de las agencias de viajes, operadores turísticos, servicios de reservas y actividades relacionadas con los mismos	45.740	1.697	47.437
87.Asistencia en establecimientos residenciales	246.644	76.436	323.080
88.Actividades de servicios sociales sin alojamiento	271.092	155.216	426.308
90.Actividades de creación, artísticas y espectáculos	28.610	10.083	38.693
91.Actividades de bibliotecas, archivos, museos y otras actividades culturales	16.037	2.903	18.940
93.Actividades deportivas, recreativas y de entretenimiento	197.755	31.301	229.056
99.Actividades de organizaciones y organismos extraterritoriales	3.046	123	3.168
TOTAL	13.141.761	3.704.547	16.846.308

FUENTE. Ministerio de Inclusión, Seguridad Social y Migraciones. Elaboración Gabinete Técnico de la FSC – CCOO.



Tabla 2.2. Número de personas afiliadas según tipo de contrato. **Variación mensual, interanual y respecto a la situación prepandémica MES DE DICIEMBRE**

Variación mensual			Variación anual			Variación 2024-2019		
Indf.	Temp.	Total	Indf.	Temp.	Total	Indf.	Temp.	Total
20	-28	-8	871	277	1.148	6.933	-2.984	3.950
-32	27	-4	-504	-155	-659	4.303	-6.620	-2.317
-49	-4	-53	1.145	-13	1.132	6.524	-2.811	3.712
0	40	40	181	-48	133	1.488	-739	749
-824	318	-506	21.155	-642	20.513	146.502	-84.077	62.426
-400	20	-379	-5.620	-434	-6.053	1.404	-4.266	-2.862
-360	1.111	751	18.937	5.594	24.531	83.394	-13.043	70.351
6.370	1.889	8.259	7.266	157	7.423	34.658	-18.064	16.594
-49	125	76	-156	41	-115	3.277	-3.183	93
38	-2.196	-2.159	783	983	1.767	9.672	-2.199	7.472
160	-253	-93	-5	211	206	-74	596	522
-379	-42	-421	-5.903	-259	-6.162	5.740	-5.718	21
-641	-83	-724	2.309	-139	2.170	7.174	-6.882	291
786	745	1.530	11.557	1.642	13.199	69.532	-30.065	39.467
483	2.114	2.597	13.886	9.721	23.607	118.387	-9.030	109.357
79	386	465	1.397	144	1.541	12.155	-5.401	6.754
-7	114	106	989	-68	921	5.663	-2.822	2.841
2.028	1.107	3.135	9.569	967	10.536	88.429	-53.984	34.446
-22	7	-15	67	-10	57	184	-442	-258
-28.774	37.549	8.775	423.701	54.567	478.268	3.784.892	-1.840.143	1.944.749

FUENTE. Ministerio de Inclusión, Seguridad Social y Migraciones. Elaboración Gabinete Técnico de la FSC – CCOO.

